



Minervum 7002, 4817 ZL Breda, Postbus 3440, 4800 DK Breda
T +31 880 23 57 00 [W rps.nl](http://www.rps.nl)

ASBESTINVENTARISATIE TYPE A
CONFORM SC 540
RPS/1400373

Voormalig gemeentehuis
Korte Smidsweg 22
3295 BC te 's Gravendeel

Datum: 4 april 2014



TITELBLAD

Asbestinventarisatie type A
Voormalig gemeentehuis
Korte Smidsweg 22 te 's Gravendeel
Rapportage datum: 1 april 2014

Naam en adres opdrachtgever: Gemeente Binnenmaas mevrouw J. Vonk-Chong Postbus 5455 3299 ZH MAASDAM	D.I.A. (SC 560) en SCA-code:	B. van den Bosch (51E-300911-410013)
	Opgesteld door:	B. van den Bosch
	Toegepaste norm:	SC 540 (2011: versie 02)
	Certificaatnummer RPS:	Asbest 05 – D050038.01
	Projectnummer:	RPS/1400373
	Datum onderzoek:	28 maart 2014
	Vervaldatum rapport:	4 april 2017
	Referentie opdrachtgever:	--

Dit rapport is geschikt voor:

☐ Het verwijderen van uitsluitend in dit rapport onder Type A geïnventariseerde asbesthoudende materialen
☒ Het aansluitend uitvoeren van een Type B onderzoek ter verificatie van de lijst van redelijk vermoedelijk aanwezig asbest in het daaraan voorafgaande Type A onderzoek
☐ Voor het vaststellen van de gebruiksintegriteit van het gehele gebouw met een asbestinventarisatierapport Type-G
☐ Voor renovatie van een in de inleiding nader gespecificeerd deel van het onderzochte bouwwerk
☐ Voor de renovatie van het gehele bouwwerk
☐ Voor de sloop van het gehele bouwwerk

Omvang onderzoek: <input checked="" type="checkbox"/> Gehele gebouw of object <input type="checkbox"/> Gedeelte van gebouw of object <input type="checkbox"/> Representatieve steekproef (bijvoorbeeld bij flatgebouwen, 10% voor vergunning) <input type="checkbox"/> Aanvulling op representatieve steekproef <input type="checkbox"/> Onvoorzien aanwezig asbest	Soort onderzoek: <input checked="" type="checkbox"/> Asbestinventarisatie Type-A <input type="checkbox"/> Volledig <input checked="" type="checkbox"/> Onvolledig <input type="checkbox"/> Asbestinventarisatie Type-B <input type="checkbox"/> Asbestinventarisatie Type-G
---	---

Risicobeoordeling:

☒ Risicobeoordeling ten behoeve van sloop en verbouw (SMA-rt)
☐ Risicobeoordeling in gebruiksfase (NEN 2991: 2005)

RPS advies- en ingenieursbureau bv

RPS besteedt veel aandacht aan de uitvoering van haar werkzaamheden. Alle werkzaamheden zijn uitgevoerd volgens de eisen, welke zijn vastgelegd in bovengenoemde norm.

Ondergetekenden verklaren hierbij dat de technische inhoud van dit rapport is gecontroleerd en in overeenstemming is met de gemaakte afspraken.

Alleen aan het originele complete rapport kunnen rechten worden ontleend. Dit rapport mag UITSLUITEND in zijn geheel worden gereproduceerd. Alle door derden aangebrachte veranderingen en/of toevoegingen vallen niet onder de verantwoording van RPS.

 Dhr. B. van den Bosch
 Deskundig Inventariseerder Asbest

 Dhr. H. Verhaar
 Interne controle d.d. 4 april 2014

ASBESTINVENTARISATIE: Tel: 0880 – 235 780, FAX: 0880 – 235 781, EMAIL: ASBEST.ADVIES@RPS.NL

Aantal bladzijden:	9 incl. deze	Aantal bijlagen:	6	Revisie master:	4 (16-11-2012)
---------------------------	--------------	-------------------------	---	------------------------	----------------

INHOUDSOPGAVE

SAMENVATTING, CONCLUSIE EN AANBEVELINGEN	3
1. INLEIDING	5
1.1. Omschrijving van de opdracht.....	5
1.2. Aanleiding.....	5
1.3. Doel	5
2. ONDERZOEKSMETHODEN	6
2.1. Opzet van het onderzoek	6
2.2. Visuele inspectie.....	6
2.3. Bemonstering	6
2.4. Laboratoriumwerk.....	7
2.5. Risicoclassificatie	7
2.6. Rapportage.....	7
3. RESULTATEN	8
3.1. Deskresearch	8
3.2. Veldwerkzaamheden	8
4. SLOTOPMERKING.....	9

BIJLAGEN:

1. Onderzoekslocatie
2. Foto's bij opmerkingen
3. Deskresearch / Interviews
4. Verplichtingen van de opdrachtgever overeenkomstig Wet- en Regelgeving
5. Algemene Wet- en Regelgeving omtrent asbest
6. Evaluatieformulier

SAMENVATTING, CONCLUSIE EN AANBEVELINGEN

Aan RPS advies- en ingenieursbureau bv is opdracht verleend voor het uitvoeren van een asbestinventarisatie type A van een voormalig gemeentehuis, gelegen aan de Korte Smidsweg 22 te 's Gravendeel. De asbestinventarisatie is uitgevoerd conform de eisen zoals gesteld in het Certificatieschema SC-540 (2011 versie 02).

De aanleiding tot de asbestinventarisatie is dat ten behoeve van de exploitatie van het voormalig gemeentehuis men inzichtelijk wil hebben of en in welke hoedanigheid er asbest aanwezig is. Tevens is dit rapport geschikt voor het aanvragen van een sloopmelding voorafgaand renovatiesloop. Dit asbestinventarisatierapport type A dient als basis voor deze melding.

Op basis van deskresearch en veldwerk wordt geconcludeerd dat er **geen asbesthoudende en asbestverdachte** toepassingen zijn aangetroffen.

Op de plattegrond(en) in bijlage 1 is de onderzoekslocatie aangegeven.

Aanbevelingen voor aanvullend onderzoek type A

Een overzicht van de ruimten die ten tijde van het onderzoek niet zijn onderzocht of slechts beperkt toegankelijk waren zijn weergegeven in onderstaande tabel.

Beperkingen / Niet onderzochte ruimten

Locatie	Verwachte bron	Aanvullend onderzoek type A	Reden niet geïnventariseerd	Foto nr. (bijlage 2)
Liftmachinekamer en liftschacht	Remschoen	Ja	Geen toegangssleutel	1 en 2
Gasmeterhok	Plaatmateriaal, pakking	Ja	Geen toegangssleutel	--
Alarmkasten	Geen	Nee	Geen toegangssleutel	3

Conclusie

Deze rapportage voldoet niet aan de definitie "volledige asbestinventarisatie type A" omdat er mogelijk asbestverdachte toepassingen aanwezig zijn in de niet onderzochte ruimten. Om een uitspraak te kunnen doen over de uitgesloten ruimten dient er aanvullend een asbestinventarisatie type A te worden uitgevoerd. Wanneer deze uitgesloten ruimten aanvullend zijn onderzocht voldoet het onderzoek aan de definitie "volledige asbestinventarisatie type A".

Aanbevelingen voor destructief onderzoek type B

In onderstaande tabel zijn de locaties vermeld die niet onderzocht zijn op de aanwezigheid van asbesthoudende toepassingen, maar waarvan wel een redelijk vermoeden bestaat dat er asbest aanwezig is. Tevens zijn de locaties benoemd waarvan geen redelijk vermoeden bestaat op de aanwezigheid van asbesthoudende materialen. De genoemde locaties zijn niet geïnventariseerd omdat uitgebreid destructief onderzoek niet mogelijk was.

Overzicht niet geïnventariseerde locaties

Omschrijving	Locatie	Verwachte bron	Aanvullend onderzoek type B	Foto nr. (bijlage 2)
Onder vaste vloerbedekking	Gehele pand	Geen	Nee	4
Achter houten gevelbeplating	Raadzaal	Plaatmateriaal	Ja	5
Opstort	C.V. ruimte	Golfplaat	Ja	6

Conclusie

Om een uitspraak te kunnen doen omtrent de locaties waar een redelijk vermoeden bestaat op verborgen asbestverdachte toepassingen dient er aanvullend een asbestinventarisatie type B (destructief) onderzoek uitgevoerd te worden. Deze verborgen asbestverdachte toepassingen dienen voorafgaand aan de bouwkundige sloop in samenwerking met een SC 530 gecertificeerd asbestverwijderingsbedrijf middels uitgebreid destructief onderzoek opgespoord te worden. Het bevoegd gezag verplicht in de aanvullende voorwaarden tot de aanvullende inventarisatie type B. Dit onderzoek is een aanvulling op het type A onderzoek.

Specifieke opmerkingen

1. *Conform opdracht is er geen destructief onderzoek uitgevoerd.*
2. *Het onderzochte object was tijdens het onderzoek niet in gebruik.*
3. *De aanwezige C.V. installaties zijn niet asbestverdacht.*
4. *De isolatie van leidingwerk is niet asbestverdacht.*
5. *De waargenomen riolering is niet asbestverdacht.*
6. *De kruipruimte is vanaf de toegangsluiken geïnspecteerd. Hierbij zijn geen asbestverdachte materialen waargenomen.*

1. INLEIDING

1.1. Omschrijving van de opdracht

Opdrachtgever:	Gemeente Binnenmaas
Werkzaamheden:	Asbestinventarisatie type A conform SC 540 (2011, versie 02) geschikt voor het verwijderen van asbest.
Type:	A: inventarisatie van direct waarneembaar asbest, asbesthoudende producten, asbestbesmet materiaal of asbestbesmette constructiedelen in een bouwwerk of object
Naam bouwwerk:	Voormalig gemeentehuis
Bouwkundige eenheid:	<input checked="" type="checkbox"/> geheel <input type="checkbox"/> deel,
Locatie bouwwerk:	Korte Smidsweg 22 te 's Gravendeel

1.2. Aanleiding

De aanleiding tot de asbestinventarisatie is dat ten behoeve van de exploitatie van het voormalig gemeentehuis men inzichtelijk wil hebben of en in welke hoedanigheid er asbest aanwezig is. Tevens is dit rapport geschikt voor het aanvragen van een sloopmelding voorafgaand renovatiesloop. Dit asbestinventarisatierapport type A dient als basis voor deze melding.

1.3. Doel

Het doel van het onderzoek is het opsporen van alle asbesthoudende toepassingen, die met behulp van licht destructief onderzoek waarneembaar zijn, en aangeven met welke specifieke beschermende maatregelen deze verwijderd dienen te worden.

2. ONDERZOEKSMETHODEN

2.1. Opzet van het onderzoek

Voorafgaand aan het onderzoek vindt een deskresearch plaats op basis van de ter beschikking gestelde informatie als tekeningen, plattegronden, bestekken en dergelijke.

Ten behoeve van de inventarisatie worden:

- Bestaande stukken (tekeningen, bestekken e.d.) bestudeerd;
- Historisch onderzoek uitgevoerd;
- Medewerkers geïnterviewd;
- Mogelijke asbesthoudende materialen visueel geïnspecteerd;
- Monsters genomen die in het laboratorium van RPS Analyse B.V. op de aanwezigheid van asbest worden onderzocht;
- De locaties vastgelegd waar asbest zijn aangetroffen.

2.2. Visuele inspectie

Op basis van de gegevens van de deskresearch vindt een systematische visuele inspectie plaats van de locatie. Hierbij wordt er naar gestreefd dat alle ruimten visueel geïnspecteerd worden. Alle aangetroffen asbestverdachte materialen worden op een plattegrond vastgelegd. Tevens wordt bekeken of er sprake is van secundaire asbestbesmettingen. Van de asbestverdachte toepassingen wordt de vindplaats op foto en in een tekening vastgelegd. Wanneer een ruimte of bouwdeel niet toegankelijk is voor visuele inspectie, dan worden deze expliciet met reden in deze rapportage genoemd.

2.3. Bemonstering

Alle asbestverdachte toepassingen worden (indien bereikbaar) bemonsterd. De methode van bemonstering is afhankelijk van het te bemonsteren materiaal. Na bemonstering wordt het materiaal ingekapseld ter voorkoming van emissie van asbestvezels. Tijdens de bemonstering worden de noodzakelijke veiligheidsmaatregelen in acht genomen. Het materiaal wordt bemonsterd met behulp van de best toepasbare techniek.

De materiaalmonsters worden dubbel verpakt in polyethyleen monsterzakjes, voorzien van een asbest waarschuwingssticker. Deze monsters worden ter analyse aangeboden aan het RvA Testen geaccrediteerde laboratorium van RPS Analyse B.V.

Wanneer op een andere manier blijkt dat het materiaal asbesthoudend is maar geen monster van het materiaal kan worden genomen (bijvoorbeeld in verband met de onbereikbaarheid), dan is dit aangegeven met een 'vermoedelijk asbesthoudend'. Wanneer het vermoeden bestaat dat het materiaal asbesthoudend is maar geen monster van het materiaal kan worden genomen (bijvoorbeeld pakkingen), dan is dit aangegeven met een 'vermoedelijk asbesthoudend'. Voor asbest in verwarmingstoestellen wordt het Intechnum Handboek Asbest geraadpleegd.

2.4. Laboratoriumwerk

De aangeboden monsters worden met behulp van polarisatiemicroscopie conform NEN 5896 op de aanwezigheid van asbest onderzocht. Indien het met deze techniek niet mogelijk is uitspraak te doen over de aanwezigheid van asbest, dan worden de monsters onderzocht met behulp van scanning-electronenmicroscopie conform ISO 14966.

De binding op het analysecertificaat geeft de binding aan van het aangeboden monster. Deze kan, ten gevolge van de monsternamen, afwijken van de in de rapportage aangegeven binding van de asbesthoudende toepassing. De mate van hechtgebondenheid aangegeven door de D.I.A. van RPS advies- en ingenieursbureau bv is derhalve bindend.

2.5. Risicoclassificatie

Het bepalen van de risicoklassen vindt plaats aan de hand van het door TNO ontwikkelde programma SMA-rt. In SMA-rt wordt de verwijderingsmethode mede bepaald door de risicoklasse. Indien voor een afwijkende methode wordt gekozen kan dit mogelijk leiden tot een andere risicoklasse dan vermeld in dit onderzoek. Echter dient dit dan wel te worden gevalideerd.

2.6. Rapportage

Alle aangetroffen asbesthoudende, asbestvrije en asbestverdachte materialen worden per bron op een zogenaamd bronblad vastgelegd.

Elke bron is op tekening in bijlage 1 vastgelegd. Van elke bron wordt middels kleurcodering aangegeven of deze asbesthoudend (kleurcodering rood), asbestverdacht (kleurcodering groen) of niet asbesthoudend (kleurcodering blauw) is.

3. RESULTATEN

3.1. Deskresearch

Door de opdrachtgever zijn de volgende stukken beschikbaar gesteld:

- Tekeningen;
- Plattegronden;
- Interviews uitgevoerd met mevrouw H. Westerhuis.

Voor een overzicht van alle uitgevoerde inspanningen met betrekking tot deskresearch / interviews wordt verwezen naar bijlage 3 van deze rapportage.

Op basis hiervan zijn de volgende asbestverdachte toepassingen / bouwdelen naar voren gekomen:

- Plaatmateriaal in de opstort in de C.V. ruimte.

3.2. Veldwerkzaamheden

Tijdens de inspectie zijn geen asbestverdachte materialen geconstateerd. Daarom zijn er geen materiaal monsters genomen.

4. SLOTOPMERKING

Bij elke inventarisatie die RPS advies- en ingenieursbureau bv uitvoert wordt zeer systematisch te werk gegaan.

Ondanks alle kwaliteitszorg, waaronder een continue aandacht op het proces en de inzet van ervaren en gekwalificeerde onderzoekers, is het in de praktijk mogelijk dat om verschillende redenen asbesthoudende of verdachte materialen niet worden waargenomen. RPS aanvaardt geen aansprakelijkheid voor niet waargenomen asbesthoudende materialen tenzij sprake is van grove schuld bijvoorbeeld door opzet., e.e.a. conform de leveringsvoorwaarden van RPS.

Op al onze werkzaamheden zijn de algemene voorwaarden van RPS van toepassing.

Wanneer er werkzaamheden worden uitgevoerd aan de aangetroffen asbesthoudende materialen, dan dienen de betrokken werknemers hiervan op de hoogte te worden gesteld.

BIJLAGE 1

Onderzoekslocatie

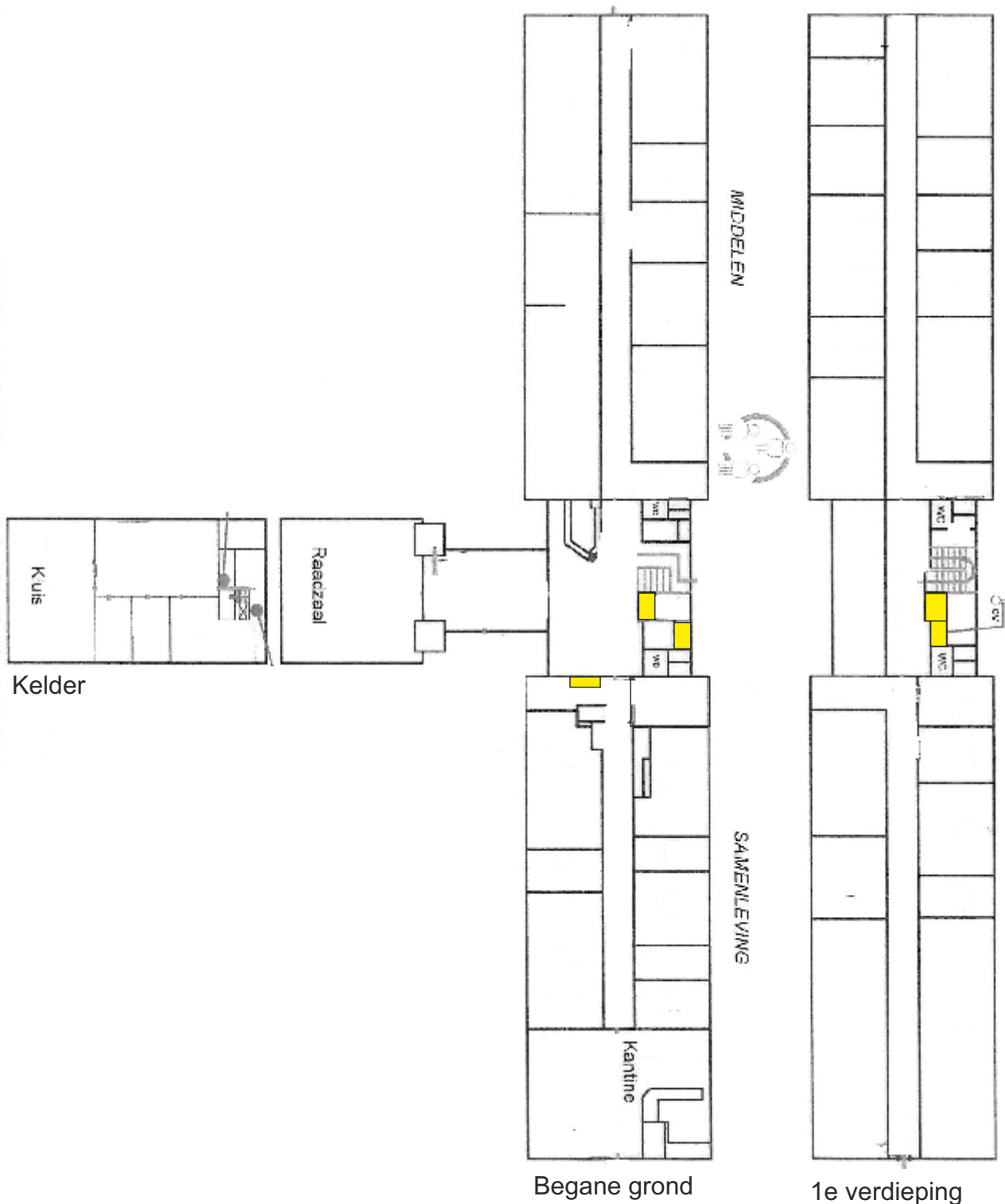

Minervum 7002
4817 ZL Breda
Postbus 3440
4800 DK Breda
Tel. 0880 235780
Fax 0880 235781
www.rps.nl
asbest.advies@rps.nl

Asbestinventarisatie Type A: Voormalig gemeentehuis

Projectnummer : RPS 1400373
Projectadres : Korte Smidsweg 22 te 's Gravendeel
Verdieping : Alle
Datum project : 28 maart 2014
Projectleider : Dhr. B. van den Bosch

Legenda

B00	Bronlocatie en nummer
Km1	Kleefmonsterlocatie en nummer
F00	Fotolocatie en nummer
	Asbesthoudend
	Asbestverdacht
	Niet asbesthoudend
	Niet toegankelijk

BIJLAGE 2

Foto's bij opmerkingen



Foto 1 en 2 : Liftmachinekamer en liftschacht zijn niet toegankelijk.



Foto 3 : Alarmkasten zijn niet toegankelijk.



Foto 4 : Onder vaste vloerbedekking is geen onderzoek uitgevoerd.



Foto 5 : Achter houten gevelbeplating is geen onderzoek uitgevoerd.



Foto 6 : De opstort in de C.V. ruimte is niet destructief onderzocht.



Foto 7 en 8 : De aanwezige C.V. installaties zijn niet asbestverdacht.

BIJLAGE 3

Deskresearch / interviews

Om een zo volledig mogelijke opname te kunnen doen, zijn de navolgende inspanningen verricht:

- ☒ Controle van ter beschikking gestelde stukken zoals tekeningen, plattegronden en besteksteksten;

Mogelijk aanwezige asbesthoudende toepassingen (weergave):

- Geen verdachte materialen.

- ☒ Interview uitgevoerd met;

- ☐ Bewoners
- ☐ Gebruikers van het gebouw
- ☐ Aannemers
- ☐ Technische dienst van het gebouw
- ☒ Overige

Mogelijk aanwezige asbesthoudende toepassingen (weergave):

- Plaatmateriaal in betonnen opstort.

- ☐ Globale indruk van het gebouw of object voorafgaand aan de veldwerkzaamheden (directe waarneming van asbestverdachte materialen, besmettingen en dergelijke):
- 1^e steen gelegd in 1982

BIJLAGE 4

Verplichtingen van de opdrachtgever overeenkomstig Wet- en
regelgeving

Verplichtingen van de opdrachtgever overeenkomstig wet- en regelgeving

1. Algemeen

Asbestverwijdering is onderhevig aan een gemeentelijke vergunning. Aan de vergunning ligt een asbestinventarisatie rapport ten grondslag.

Wie kan een vergunning aanvragen en wordt daarmee de houder van de vergunning

1. de eigenaar van een bouwwerk;
2. namens de eigenaar van het bouwwerk (bv een Adviesbureau);
3. gebruiker van een bouwwerk.

Toelichting :

1. De houder van de vergunning blijft voor de gemeente verantwoordelijk en aanspreekpunt voor de rapportage als sanering. Is het niet volledig en dus niet geschikt voor afgifte omgevingsvergunning, dan spreekt de gemeente de aanvrager van de vergunning aan. Deze spreekt vervolgens het onderzoeksbureau aan. Dit geldt eveneens voor de asbestverwijdering.
 2. Als gewerkt wordt in strijd met de voorschriften, spreekt de gemeente de houder van de vergunning in eerste instantie aan, in tweede instantie de asbestverwijderaar.
- De onder de punten 1 t/m 3 genoemde personen kunnen opdrachtgever zijn voor zowel de asbestinventarisatie, de asbestverwijdering, als eindbeoordeling. Hij hoeft niet per se de opdrachtgever te zijn voor de eindbeoordeling. Dit kan hij overlaten aan het verwijderingsbedrijf.

De opdrachtgever is degene die:

1. de opdracht tot inventarisatie verleent aan een bedrijf dat in het bezit is van een geldig certificaat voor asbestinventarisatie;
2. de omgevingsvergunning bij de Gemeente aanvraagt, implicerende de melding voor het voornemen tot slopen / verwijderen;
3. de opdracht tot de eindbeoordeling van de uitgevoerde asbestverwijdering verleent aan een laboratorium c.q. - inspectie-instelling dat / die daarvoor is geaccrediteerd;
4. de opdracht tot de asbestverwijdering verleent aan een asbestverwijderingsbedrijf dat in het bezit is van een geldig certificaat voor het verwijderen van asbest;
5. de Gemeente minimaal één week vóór uitvoering op de hoogte stelt van de juiste uitvoeringsdata en -tijdstippen;
6. de stortbon en het vrijgavebewijs van het asbestverwijderingsbedrijf ontvangt;
7. de Gemeente uiterlijk binnen twee weken na uitvoering een afschrift stuurt van de resultaten van de eindbeoordeling;
8. de facturen voor de verleende diensten (1 t/m 4) ontvangt en betaalt.

De opdrachtgever kan de zaken genoemd onder 1, 2, 3, 5 en 7 delegeren aan bijvoorbeeld het asbestverwijderingsbedrijf, doch blijft verantwoordelijk voor de aanwezigheid van de juiste papieren (inventarisatie rapport en omgevingsvergunning) op het werk.

2. Asbestverwijderingsbesluit 2005

De verantwoordelijkheid van de opdrachtgever voor de juiste papieren (inventarisatie rapport en omgevingsvergunning) op het werk vindt zijn wettelijke basis in Par. 2, Artikel 3 en 5 en Par. 4, Artikel 10 van het Asbestverwijderingsbesluit 2005.

De door de opdrachtgever in te schakelen bedrijven voor asbestinventarisatie, asbestverwijdering en eindbeoordeling kunnen het werk alleen verrichten, wanneer zij in het bezit zijn van de wettelijk verplichte certificatie, respectievelijk accreditatie, vermeld in art. 4.54a, 4.54d en 4.55a van het Arbobesluit / Asbestverwijderingsbesluit 2005.

3. Asbestinventarisatie rapport

Ontleend aan Asbestverwijderingsbesluit 2005, Stb 704 d.d. 16-12-2005 en Stb 87 d.d. 20-02-2006

Paragraaf 2 - Asbestinventarisatie

Art. 3-1-b lid b: degene die geheel of gedeeltelijk doet (laat) afbreken of uit elkaar nemen (= dus de opdrachtgever) **beschikt over een asbestinventarisatie rapport.**

Art. 3-2-b: ook hier wordt weer gesproken over degene die asbest doet (laat) verwijderen (= dus de opdrachtgever) **beschikt over een asbestinventarisatie rapport**

Art. 5: Degene die de handelingen van par. 3 doet (laat) verrichten (= dus de opdrachtgever), verstrekt vóórdat de handeling wordt verricht, een afschrift van het inventarisatie rapport aan degene die de handeling verricht (= dus het asbestverwijderingsbedrijf).

Conclusie:

Art. 3 en 5 zijn heel duidelijk: de opdrachtgever beschikt over een inventarisatie rapport en geeft een afschrift van dat rapport aan degene die het asbest verwijderd. Hoe de opdrachtgever aan dat rapport komt, staat niet vermeld. Hij moet er gewoon over beschikken, dus het zelf regelen.

Zie ook art. 4.54a-1 t/m 5 en 4.54d-5 (toevoeging aan Arbo-besluit)

Aanvulling Arbeidsomstandighedenbesluit

Artikel 4.54a. Asbestinventarisatie

1. Voordat een handeling als bedoeld in [artikel 4.54, eerste lid, onderdeel a, b of d](#), wordt aangevangen, wordt de aanwezigheid van asbest of asbesthoudende producten dan wel crocidoliet of crocidoliethoudende producten volledig geïnventariseerd en worden de resultaten hiervan opgenomen in een inventarisatie rapport.

2. Het eerste lid is van toepassing indien werknemers worden of kunnen worden blootgesteld aan asbest of asbesthoudende producten dan wel crocidoliet of crocidoliethoudende producten.

3. De inventarisatie en het inventarisatie rapport, bedoeld in het eerste lid, worden uitgevoerd, onderscheidenlijk opgesteld, door een bedrijf dat in het bezit is van een certificaat voor asbestinventarisatie dat is afgegeven door Onze Minister of een certificerende instelling.

4. Een afschrift van het inventarisatie rapport wordt verstrekt aan het bedrijf, bedoeld in [artikel 4.54d, eerste lid](#), die de handeling, bedoeld in [artikel 4.54, eerste lid, onderdeel a, b, of d](#), verricht.

5. Het certificaat of een afschrift daarvan is op de arbeidsplaats aanwezig en wordt desgevraagd getoond aan een ambtenaar als bedoeld in [artikel 24 van de wet](#).

Artikel 4.54d. Asbestverwijdering

1. De handelingen, bedoeld in [artikel 4.54, eerste lid](#), met uitzondering van de handelingen, bedoeld in [artikel 4.54b, onderdeel b tot en met i](#), worden verricht volgens een vooraf opgesteld werkplan als bedoeld in [artikel 4.55](#) door een bedrijf dat in het bezit is van een certificaat voor asbestverwijdering, dat is afgegeven door Onze Minister of een certificerende instelling.

2. Bij een bedrijf als bedoeld in het eerste lid is in ieder geval een persoon als bedoeld in het derde lid werkzaam.

3. De handelingen, bedoeld in het eerste lid, worden verricht door of onder voortdurend toezicht van een persoon die in het bezit is van een certificaat van vakbekwaamheid voor het toezicht houden op het verwijderen van asbest en crocidoliet, dat is afgegeven door Onze Minister of een certificerende instelling.

4. Voorzover de handelingen, bedoeld in het eerste lid, mede worden verricht door een andere persoon dan de persoon, bedoeld in het derde lid, is deze andere persoon in het bezit van een certificaat van vakbekwaamheid voor het verwijderen van asbest en crocidoliet, dat is afgegeven door Onze Minister of een certificerende instelling.

5. Voordat wordt aangevangen met de handelingen, bedoeld in het eerste lid, is het bedrijf, bedoeld in het eerste lid, in het bezit van een afschrift van een inventarisatie rapport als bedoeld in [artikel 4.54a, eerste lid](#).

6. De certificaten, bedoeld in het eerste, derde en vierde lid, of afschriften daarvan en een afschrift van het inventarisatie rapport, bedoeld in [artikel 4.54a, eerste lid](#), zijn op de arbeidsplaats aanwezig en worden desgevraagd getoond aan een ambtenaar als bedoeld in [artikel 24 van de wet](#).

Par. 4 – Bouwwerken

Art. 10: Het is verboden om een bouwwerk te slopen zonder of in afwijking van de vergunning van B&W. Bij een aanvraag van een omgevingsvergunning moet een inventarisatie rapport worden overlegd (art. 10)).

De houder van de omgevingsvergunning moet een afschrift van die vergunning ter hand stellen aan het bedrijf dat de sloop uitvoert.

BIJLAGE 5

Algemene Wet- en Regelgeving omtrent asbest

Algemeen

Voor het omgaan met asbest gelden wettelijke regels. Welke regels van toepassing zijn hangt af van de vraag of in het kader van beroep, bedrijf, opdrachtgever of als particulier met asbest wordt omgegaan. Zo is voor werkgevers, werknemers en zelfstandige beroepsuitoefenaars altijd het Arbeidsomstandighedenbesluit van belang. Particulieren die asbesthoudend materiaal willen verwijderen hebben te maken met het Asbestverwijderingsbesluit 2005 en de regels van hun gemeente. Bedrijven, instellingen en zelfstandigen die asbest willen (laten) verwijderen uit een bouwwerk of object, moeten met beide besluiten rekening houden.

Een nadere uitwerking van de wettelijke regels is uitgewerkt in een 2-tal certificatieschema's:

De SC-530 met voorschriften voor het verwijderen van asbesthoudende materialen;

De SC-540 met voorschriften voor het inventariseren van aanwezig asbest, asbesthoudende producten en asbestbesmet materiaal of asbestbesmette constructieonderdelen in een bouwwerk of object.

RPS is gecertificeerd conform de SC-540. Dit betekent dat RPS haar werkzaamheden uitvoert volgens de wettelijke voorschriften. De SC-540 is de opvolger van de BRL 5052.

Belangrijke punten in de SC-540 zijn:

Onderscheid in risicoklassen bij het verwijderen van asbest;

Onderscheid in type A / type B / type G en type O onderzoeken.

Risicoklassen bij het verwijderen van asbest

Op 27 juli 2006 zijn de wijzigingen van het Arbeidsomstandighedenbesluit gepubliceerd met betrekking tot de blootstelling van werknemers aan de risico's van asbest (Stb. 348).

De belangrijkste wijziging betreft het toekennen van risicoklassen van blootstelling bij het verwijderen van asbesthoudende materialen. Door het gecertificeerde asbestinventarisatiebedrijf wordt een risicobeoordeling gemaakt (asbestbronnen worden ingedeeld in risicoklassen). De resultaten dienen te worden opgenomen in het inventarisatierapport. Voor het bepalen van de risicoklasse wordt gebruik gemaakt van het door TNO ontwikkelde programma SMA-rt. In de bijlage vindt u de officiële SMA-rt risicoclassificatie voor de asbesthoudende materialen die in dit onderzoek zijn aangetroffen.

Hieronder volgt een korte beschrijving van de te hanteren risicoklassen.

Risicoklasse 1:

Indien bij verwijdering de grenswaarde van 0,01 vz/cm³ lucht niet wordt overschreden.

Dit betreft intacte, hechtgebonden asbestmaterialen, die zonder breuk te verwijderen zijn. Het verwijderingsbedrijf hoeft voor deze verwijderingswerkzaamheden niet (meer) gecertificeerd te zijn. Bij de verwijdering van asbesthoudende materialen, vallend in risicoklasse 1 dienen de volgende preventieve maatregelen genomen te worden:

Tijdens de werkzaamheden moet toezicht gehouden worden op het asbestgehalte in de lucht (er zal in de lucht op gezette tijden moet worden gemeten, afhankelijk van de eerste risicobeoordeling). De metingen worden uitgevoerd in overeenstemming met een bij ministeriële regeling vast te stellen methode of een andere methode, indien deze gelijkwaardige resultaten oplevert (*Deze regeling, de NEN 2939 is nog niet definitief vastgesteld*). De metingen moeten worden uitgevoerd door een persoon die de vereiste deskundigheid bezit. De analyses moeten door een laboratorium worden uitgevoerd, dat voldoende is toegerust en ervaring heeft met de vereiste identificatietechnieken. De resultaten worden getoetst aan de grenswaarde.

Bij overschrijding van de grenswaarde dienen doeltreffende maatregelen te worden genomen om de concentratie terug te brengen tot onder de grenswaarde. In dat geval dienen de betrokken werknemers doeltreffend te worden beschermd tegen blootstelling aan asbeststof (gebruik van persoonlijke beschermingsmiddelen, zoals een volgelaatsmasker met een P3 filter).

Werknemers moeten doeltreffend zijn voorgelicht. Nieuw element is dat hierbij aandacht moet worden besteed aan het synergetisch effect van roken.

De concentratie asbeststof moet zo laag mogelijk worden gehouden.

Na voltooiing van de werkzaamheden dient een visuele eindinspectie te worden gehouden.

Risicoklasse 2:

Indien bij verwijdering de grenswaarde van 0,01 vz/cm³ lucht wordt overschreden, maar minder bedraagt dan 1 vz/cm³ lucht. De preventieve maatregelen, zoals vermeld in Certificatieschema SC-530, dienen hierbij gevolgd te worden.

Risicoklasse 3:

Indien de luchtconcentratie tijdens verwijdering meer bedraagt dan 1 vz/cm³.

Het betreft voornamelijk niet-hechtgebonden (amfibool bevattend) asbest, zoals: spuitasbest, isolatie en amosiethoudend board. Voor risicoklasse 3 geldt een verzaamd regime. De eindbeoordeling is verzaamd. Ook in aangrenzende ruimten dienen metingen te worden uitgevoerd.

Type A / type B en type O onderzoeken

In de SC-540 wordt een onderscheid gemaakt naar een drietal type onderzoeken:

Type A: Direct waarneembare asbest, asbesthoudende producten etc;

Type B: Niet direct waarneembare asbest, asbesthoudende producten etc

Type O: Beperkte inventarisatie voorafgaand aan een risicobeoordeling conform NEN 2991

Type G: Inventarisatie gericht op het gebruik van het gebouw.

Type A: Direct waarneembare asbest, asbesthoudende producten etc:

De belangrijkste activiteit c.q. onderwerp van dit certificatieschema is het systematisch en volledig inventariseren van alle direct waarneembare asbest, asbesthoudende producten, asbestbesmet materiaal of asbestbesmette constructieonderdelen in een bouwwerk of object met gebruik van handgereedschap (zonder of met licht destructief onderzoek). Daarbij is onbelemmerde en passende toegang tot de ruimten een voorwaarde voor het kunnen uitvoeren van de inventarisatie. Deze inventarisatie leidt tot een asbestinventarisatierapport type A.

Type B: Niet direct waarneembare asbest, asbesthoudende producten etc:

Het redelijke vermoeden van niet-direct waarneembare aanwezigheid van asbest, asbesthoudende producten, asbestbesmet materiaal of asbestbesmette constructieonderdelen in een bouwwerk of object, vermeld in asbestinventarisatierapport type A, leidt tot een aanvullende inventarisatie.

Het resultaat leidt tot een asbestinventarisatierapport type B als aanvulling op het asbestinventarisatierapport type A.

Type O: Beperkte inventarisatie voorafgaand aan een risicobeoordeling conform NEN 2991:

Voorafgaand aan uit te voeren risicobeoordelingen, conform NEN 2991, in gebouwen, constructies of objecten in bewoonde/gebruikte staat die niet zullen worden gesloopt, kan worden volstaan met een beperkte, uitsluitend op visueel onderzoek gebaseerde, inventarisatie van asbesthoudende materialen.

Type G: Inventarisatie van asbest gericht op het gebruik van het gebouw:

Een asbestinventarisatie Type G is een uitbreiding op een volledige asbestinventarisatie Type A. Het doel van de Type G inventarisatie is de gebruiksintegriteit van het gebouw vast te stellen en bevat naast een overzicht van het aanwezige asbest, ook een risicobeoordeling conform NEN 2991 en een asbestbeheersplan. Eigenaren of beheerders van gebouwen kunnen vrijwillig opdracht geven tot dit type inventarisatie.

BIJLAGE 6

Evaluatieformulier

Asbestinventarisatie type A	
Naam asbestinventarisatiebedrijf	RPS advies- en ingenieursbureau bv
SCA-code	Asbest 05-D050038.01
Rapport nummer	RPS/1400373
Vrijgave datum	

Asbestinventarisatie van onvoorzien asbest	
Naam asbestinventarisatiebedrijf	
SCA-code	
Rapport nummer	
Vrijgave datum	

Omschrijving onvoorzien asbest		
Omschrijving	Plaats	Hoeveelheid

Asbestverwijderingsbedrijf	
Naam	
SCA-code	
Naam	Handtekening

Verzonden naar	1.	2.	3.
Door (naam)			
Datum			
Paraaf			